青島大新民報

內政部登記證 警字第 號 發行所 青島大新民報社 青島市山東路 報費每月三元五角（外埠加郵六角）

清政清鄉清毒　立身立家立國

蒙賜勳章光榮　王長官汪督辦謹話

（北京中華電）盟邦日本天皇陛下於二十三日對增進中日兩國邦交關係及中日兩國共同作戰上有功績之中國及蒙古聯合自治政府要人共二十二名、分贈予勳章、浴光榮之華北政務委員會委員長兼總務督辦王蔭泰氏、經濟總署督辦汪時璟氏、分別對記者發表感激謹話如次：

（王長官談）茲蒙盟邦日本天皇陛下賜贈二等旭日重光章、聖恩宏大、惟有感激慚愧、本人自華北政務委員會成立以來、歷任實業總署督辦、總務廳長官兼農務總署督辦之職、雖已努力於確立參戰體制、達成生產基地之任務、及勵行東亞共榮之任務、但現在大東亞戰局進展、已入決戰時期、願更加一層努力、以副盟邦之厚意云云。

（汪督辦談）茲蒙盟邦日本天皇陛下賜勳二等旭日重光章、誠光榮之至、不勝感激、自華北政務委員會成立以來、本人歷任財務總署督辦、經濟總署督辦、其任務之達成、雖已努力、至今自維尚無可稱之功績、此次乃蒙優遇、思中唯有感激、今後當更加一層盡力於中日兩國協力親善、以副盟邦之厚意云云。

日國會閉幕

（東京中華電）日第八十四屆帝國國會閉院式、自二十五日上午十一時起、於貴族院本會議場舉行。自東條首相以下有各閣僚、及松平、佐佐木貴族院正副議長、岡田、內崎衆議院正副議長及兩院議員、至定刻整列式場、東條首相恭敬捧持敕語書、捧讀後退、敕語終了後、松平貴族院議長恭謹拜受敕語書、閉院式即告終了云。

日陸軍發表異動

（東京中華電）日陸軍任陸軍部東部軍司令官土肥原大將及陸大校長飯村中將轉任某要職、二十五日發表調動：東部軍司令官由藤江大將轉補、西部軍司令官由在華兵團長下村中將親補。又陸大校長由參謀次長秦中將兼補、陸軍化學學校長由七田中將補職。

冀寧河邊境　突發生地震

（寧河中華電）寧河邊境各區村鎮、於本月二十日晚八時三十分許、突然發生地震、彼時地殼震動、行人竟有被震倒者、房屋亂動、什物傾覆、歷時一分鐘云。

邁進剿滅擾民共匪　果華固地方安寧大使命
申厲司令代理訪〇〇部隊長

去年三月廿五日欣然參加和運之厲文禮部隊、昨日已迎一週年、是日代表厲文禮司令之申集安副司令偕同孫參謀長、橫田顧問、下午一時至〇〇部隊訪問〇〇部隊長、首對〇〇部隊長面交厲司令親筆信、繼代表司令對過去一年間皇軍種種援助表示感謝、懇請今後之指導、〇〇部隊長又對厲部隊一年間努力表示感謝及敬意、希望今後仍加一層盡力之旨致辭、其他種種懇談後辭去、次於部隊內與記者團會見、發表參加和運紀念感言、及一年間綜合戰果、並報告厲部隊現況、三時辭去。又申副司令由青島廣播電台於二十六日下午七時四十分、以「回顧參加和運一週年」為題、紀念廣播云。

參加和運週年紀念

厲司令感言　披瀝熱烈信念

本年三月廿五日、為文禮率部屬三萬參加和平陣營一週年紀念之辰、於過去之三百六十五日中、無時不汲汲於防務、致對各地人士之愛戴、關係方面之支援、永誌感謝、於茲深表歉忱。

回溯中日事變當時、文禮以保衛閭閻、責有攸歸、綏靖地方、義無旁貸、乃奮然抗戰、其後於抗戰過程中、至民國廿七年十二月二十九日、汪主席在河內發表艷電、響應日本前近衛首相之三原則、及二十九年十一月三十日簽訂中日基本條約、當時抗戰心理為之一變、迨至三十二年一月九日我國政府布告對英美參戰、實踐建設東亞新秩序為目標之和平運動澎湃展開、文禮在這偉大艱鉅之時代裡生出了新的生存理念、新的鬥爭熱情、覺得過去汪主席之呼號奔走、與日本提攜後年來一聯所產生之燦爛行事、予東洋史上增添了光輝之一頁、為三百年來英美帝國主義壓榨殘暴之清算、文禮衷心激悟中日鬩牆之非、煮豆燃萁之痛、遂於去年今日、毅然放棄抗戰生活、當於〇〇部隊長斡旋與愛戴之下、乃率部屬二萬五千參加和平陣營。

於今痛感中日幾年來之戰爭、完全由於英美之挑撥、使巨禍遷延、亘長至今、雙方將士在硝煙彈雨之下、遭受重大犧牲、幸有先覺之士、振臂一呼、全國響應、同時東亞各盟邦、由分割經過解放而後歸團結、向擊滅英美之途、攜手邁進、此歷史上光輝燦爛之一頁、是我們東亞人血之記錄、惟全面和平尚未實現、戰爭終結遙遙無期、在此東亞人、國家與民族之運命為賭之日、地方赤匪猖獗之時、痛感責任之艱鉅、今後矢本軍人之天職、盡國民之義務、抱定戰爭一日不息、責任一日不卸、於政府領導下、友軍支援下、向確保地方安寧、剿除殘民共匪之任務上、努力邁進、永矢弗諼。值茲一週年紀念之日謹述所懷。

斃俘敵匪三千餘　確保治安肅正地方
厲部隊年來建偉功

毅然參加和運之厲文禮部隊、向其任務徹底勦共及不良份子勵邁邁進、保衛鄉土並地方安寧秩序維持確立、立於新中國建設第一線、繼續不斷挺進、參加和運以來、一年間（自三十二年三月二十五日至三十三年三月二十四日）綜合戰果如左：（括弧內為共產軍關係）

交戰次數、二百四十五次（一〇五）交戰敵總兵力、四萬六千三百（三八〇〇〇）

我方收容敵屍二千一百三十八具（一九七六）、俘虜一千四十名（八九五）、鹵獲品：輕機關槍五十二架（三九）、步槍千五百六十枝（一〇〇五）、步槍彈一萬三千四百（九二〇〇）、追擊砲四門（一）、擲彈筒十五枚（七）、同彈百三十（七〇）、手槍六十二枝（四〇）、手榴彈一萬三千四百一十（一〇二〇〇）、馬四十三頭（三二）、刺刀七百四十九把（五三四）、鐵盔三十個（一八）、覆滅兵營十處三棟（一）、糧秣集積所六棟（四）、其他鋼鐵線、印刷器具各種書類等甚多云。

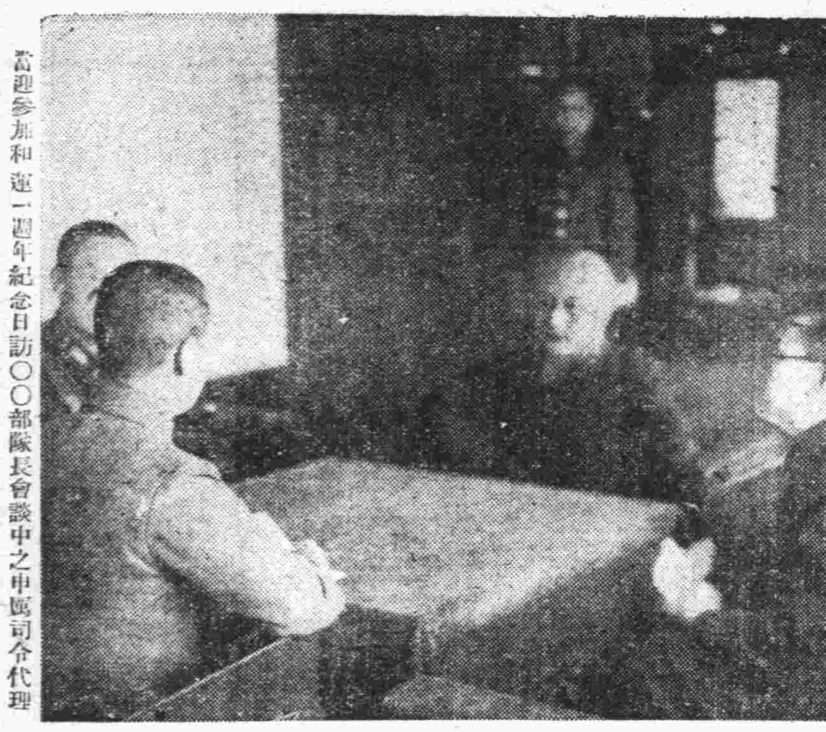

當迎參加和運一週年紀念日訪〇〇部隊長會談中之申厲司令代理

還都四年　華北進擊態勢
文教建設面目一新
教育總署督辦王謨（二）

溯自民國二十九年三月三十日國民政府還都以來、迄今已屆四週年、在此四年中、於汪主席領導之下、政治、經濟、軍事、文教各方面皆突飛猛進、成為建設東亞復興中華之基礎、是以全國人民欣欣鼓舞、咸期興亞大業之徹底完成。華北地區、不特為戰爭基地、亦且為東亞防共前衛、其地位之重要、可想而知、故此年以來對於增加生產、強化治安悉引為當務之急、而當局之苦心孤詣、慘淡經營者、其意義亦即在此。

強化治安、增加生產、二者直接有關於民生、間接即為戰爭之原動力、固不可忽略、然欲使人民深明大義、洞曉時勢、具正確之思想、充實之學力、俾從事於一切事業、而守正不阿、遊刃有餘、又端賴文教為之輔導、故當局對於文化之振興、教育之刷新、曾不遺餘力、其間更以國府還都為契機、於文教方面更一新其面目、向樹立東亞一元之新文化體制邁進、今謹以華北文教建設為題、略述還都四年來之情況：

數年來華北文化教育可分為三大階段、以七七事變迄國府還都為第一階段、國府還都迄宣告參戰為第二階段、參戰以來以迄現在為第三階段、第一階段之文教方策、在於肅清舊時代謬誤偏頗之教育方法與文化施策、第二階段則在於樹立文化教育之新體制、以協力盟邦完成大東亞建設為目標、第三階段則在於樹立參戰體制之教育、使知教育者之使命應以自發的國防教育為主、以興亞文化為準繩。還都以後、乃於民國三十年五月及三十一年六月、繼第一次華北教育行政會議而召開第二第三兩次會議、當時對於華北文教施策方針、及其戰時體制下之新文教方針、多有決定、會後各省市一致推動、華北教育略見刷新。

四年來之華北文教、即本上述方針向前邁進、至於防疫、防空、防共以及有關時局進展之種種活動與宣傳、社教機關尤能深入民衆、發揮其性能也、以上係社會教育之概況、此外更為厲行教合一、而於第三次華北教育行政會議有兩項決議、一為採取總教合一制、一為各縣知事於考績時、須以辦理地方教育成績為準。

此外更於去年三月製定華北文教施策要綱、並擬具實施方案、適合所屬遵行、其內容咸係適應新體制、而謀文教國防化之具體實現者、計爲：甲協力練、內藏止思想事宣、乙實施集團訓練、內藏止思想事宣、丙糧食增產運動、乙實施集團訓練：甲中促進大東亞建設、乙厲徹底思想戰、以上各項、均屬推進華北文教之重要方策。

次華北教育行政會議有兩項決議、一為採取總教合一制、一為各縣知事於考績時、須以辦理地方教育成績為準。至於團體活動方面、一為厲行勤勞增產運動、於歷屆華北文教施策要綱中、俱經列入、並擬具具體實施計劃、切實推行、一為推進青少年運動、通令華北各省市以及直轄各校院、積極組織訓練青少年、一為推動國立專科以上學校學生生活指導委員會工作、舉凡關於學生之思想行為生活以及教養學藝等、均隨時監督指導、除舉辦研究會演奏會外、並發行學生新聞、以為匡導之助、務期協力政府向建設新中國之途邁進。本人忝居教政重職、當此次戰體制下、舉凡人力物力之總動員、實為刻不容緩、故於獎勵文教施策時、對於培育人才、增加生產兩端、予以莫大之重視、務期人盡其才地盡其利、以完成重大之使命。

總之、數年來本總署所定之文教方針、務求其能適應新體制、在思想方面、力求徹底滅共、方功利思想之自由主義、剷除蘇維埃思想之共產主義、發揚東方道義精神之全體主義、在精神方面、務求昂揚國民參戰意識、發動國民自主自強自動之精神、在生產方面、務期培養技術人才、研究改進生產方法、積極開發資源、充實物力、在生活方面務期吃苦耐勞、克勤克儉、同時更使之徹底認識大東亞共同宣言及中日同盟條約之真締、鼓舞國民親仁善鄰、精誠合作之精神、力謀中日文化交流、俾共榮理想之早日實現。

敵反攻力已達界限　南太平洋日軍絕對有利

（東京中華電）去年十月敵在摩諸島登陸以來、既經五個月、此間敵佈根維爾島海面及馬紹爾諸島方面大損害、到處蒙莫大人命及艦艇飛機兵器之喪失、且仍不絕反擊之手、連續的猛突猛進、逐次進出南太平洋要衝、然對特洛克島及腳島、波那比島方面攻擊最後、敵反攻進擊始完全停止、於目前南太平洋之戰局呈停頓狀態、蓋不拘尼密茲之豪語、蔑視進攻原則、停止其進擊何故乎、茲乃我華明瞭看破太平洋於反軸心軍攻擊力界限、按敵目下主要目指在拉巴爾之攻略、爰制其包圍、一月二十九日以來、在提督T諸島開始登陸、且下與日本軍激戰中、然對拉巴爾惟不過單始終由空中攻擊、奪取摩金塔拉瓦兩島極細環珊瑚礁、唯依轟炸為不可能、除依不顧犧牲登陸作戰以外無他途、不拘敵認識此事實、不敢對拉巴爾實行登陸作戰原因者、在拉巴爾之峻險地形及日軍防備體制鞏固勿論、同時更有重大原因、依拉巴爾登陸作戰所蒙莫大人的物的損害之敵方恐怖心亦為重大素因否、非因軍恐怖心、依上陸作戰甚大損耗、敵太平洋戰力蒙致命打擊、又因恐懼對戰爭將來最惡影響之現實的打算。新幾內亞及布根維爾島之情勢亦可謂同樣、總之、敵今日在太平洋可謂到達力量界限、反之散布太平洋廣大水域中之無數要衝島嶼及天氣等、而自然地理的條件完全於日本絕對有利、天時地利及人和三者均使日本軍戰力一層強化、供進自步攻勢轉移云。

特洛基那　日軍奮戰

（東京中華電）日軍自去年十一月於布根維爾島、特洛基那登陸以來、日軍遂於特洛基那東北八公里之搭卜河一帶、與貴量優秀之敵軍約一師相對時之久、直至三月上旬乃對特洛基那敵軍之陣地發動攻勢、而如日大本營發表已奪取敵堅陣之一角後、繼續力戰奮鬥中、按該處敵軍陣地為西南太平洋戰場日軍之戰略、挑戰反攻之中心地、故敵自登陸以來、歷五個月以豐富之物資建築堅固要塞、即特洛基那為中心之敵陣地、首先為設置電波探知器地帶、其後方為地雷地帶、又其後方設六條鐵長之鐵條網地帶、故堅固異常、且該陣地內部有以鐵骨水泥構築之機關槍、追擊砲座、并於追擊砲座間配置數十門之重砲、而敵軍誇示當可不致被攻破、然日軍仍克服艱難、而對其加以果敢猛攻、又敵軍自日軍開始猛攻以來、即以砲火猛擊日軍、同時連日來并以百七八十架甚至三百餘架之飛機、用機關槍加以掃射、且由海洋方面哈爾塞所率敵艦隊、亦以大砲掩護登陸上作戰部隊、反復向日軍作猛烈反擊、然日軍仍以大無畏之精神、冒敵軍威烈之砲火、克服補給之困難條件、而予敵軍肉搏、并將敵陣地之一部予以佔領、現在正繼續猛攻中、故敵將馬加納鵑於此次日軍對特洛基那之猛攻、備感驚慌、因此警告國民絕對不可樂觀、且……

週間戰況　日空軍活躍　敵機蠢動呈消極

（南京中華電）日中國派遣軍三月二十四日發表週間戰況如下：日陸軍航空部隊、自十八日黎明、原西次對敵衡陽飛機場反復攻擊、炸燬附屬設施二處、大炸發一處、全梁安全歸還矣、最近因航空部隊之連續攻擊、敵空軍活動消極、然鑒於現在大陸敵航空兵力之數量、且呼號總反攻、決不許輕視、又我地上部隊、最近在河北省新……、平度南方、高家附近、捕捉殲滅有力敵中共及重慶軍、俘虜敵二百五十八外、鹵獲武器彈藥甚多、而收莫大戰果云。

努力擴大治安區
剿共與建設熱意旺盛

去年三月二十五日率部下二萬五千名參加和運、對勦共建設盡粉骨碎身之努力之厲文禮將軍麾下部隊、現分駐安邱、昌樂、濰縣、高密、及諸城、莒縣、昌邑之一部分、其任務為撤底剿共、對不良份子實施討伐、協力治安地區之擴大、自參加和運以後、始於去年四月十二日對於沂水縣西北方之系山東保衛第十五旅張景月匪第二十八團、衝平開火猛攻、激戰後與敵大打擊、嗣於去年八月擒獲〇〇五十一軍移駐營西、沂水方面之八路匪企圖向莒縣、安邱方面進出、乃對該匪斷乎激擊、與日清水討伐隊之進擊相呼應、由北方及西南方攻擊殘存共匪、而將其擊退、繼自該月二十九日夜半起擊破在石門、洞西頭、崔把峪附近抵抗之敵、一舉突破安邱南部縣境、粉碎敵匪、收容敵屍體一百廿具、負傷者甚多、而此戰果、在一年間交戰次數二百四十五次、收容敵屍體二千一百卅八具、俘虜一千四十名等戰果者、足証厲部隊徹底勦共意欲之旺盛、現在與在濰縣北部蠢動楊國夫所率八路小清河地區匪約二千及由安邱南部東連絡路企圖北上萬毅所率之八路海濱地區匪約一萬對時、連日繼續激戰中、防止共匪侵入地區內、從事勦共、又其特巴組織特別警察隊、對八路地下工作撤底摘發、嚴然防止由地下之侵入、又軍紀嚴正、亦為特色之一、又在建設方面、由司令部至各防地各公路及部落間之公路或修或新開、殆已完成、復因增產等努力達成兵站基地之使命云。

中日軍協力　擊潰平度匪共

對平度西北方地區殘存匪團剿捕掃蕩中之日軍相同討伐隊及保安隊、二十四日急襲侵入吳家屯（平度西北方十六公里）之十名對〇部落抵抗之敵、果敢挺進第九縱隊國珂聰所率約六十名、交戰約一小時後、對其與以大打擊、使向西南方潰走、我方收容敵屍體廿一具、鹵獲品步槍十一枝、同子彈廿八粒、刺刀三把、手榴彈五十二個而擊戰果云。

敵第二十師　陷入重圍中

（在印度最前線石塚井野兩報道班員發：中華電）以本月十五日展開印度進攻作戰之印度國民軍及日軍部隊、十九日突破緬印國境線繼續前進中、又由加巴瓦谷地北上中之〇〇、〇〇各部隊相呼應、期遮斷敵第二十師之背後、西南下之〇〇部隊、十九日下午於〇〇遮斷連姆南公路後、對喪失戰意之英印軍到處擊滅、向敵第二十師本據達姆突猛進中、不堪其壓迫之敵、自二十日以來向加巴瓦谷地南方敗走、謀集結兵力一舉反擊、然日軍在西本西北〇〇附近既制壓本道路、由威德克向〇〇正面殺到中、而內黟丘陵地區北上之日軍部隊印度國民軍部隊與此南下部隊強靭大包圍鐵環逐漸完成、敵第二十師之殲滅將成為時間問題云。

日印軍肉迫印巴爾　猥渝聯合軍全綫大混亂

（里斯本中華電）由三方面突入印度領內之日印兩軍、破碎英印第十四軍之拚命抵抗、向印度領內繼續深入、美聯報道稱：日本軍已達到印巴爾二十哩之地點與英印軍機動戰中云、即駐新古利美聯社特派員二十四日關於目前戰局報告如下：由終丘陵及加巴瓦谷密林地帶展開奇襲攻勢之日本軍遮斷印巴爾鐵的都街道、由空中受補給之英印第十四軍只有孤軍奮鬥、然日本軍由羅克達湖西地帶西邊通南方之公路、已向迫印巴爾二十哩之地點、又繼印巴爾東南四十哩之地點、沿達姆、印巴爾公路西北之日本軍之第二隊、拚除英印軍之抵抗、向印巴爾三十八哩之線推進、復有集結奈拉爾丘地區之日本軍之第三陣、正由東北方對印巴爾加以重壓中云。

（里斯本中華電）對日緬印國境阿拉干至佛毘溪谷全戰線展開之維軍攻勢作戰中之日本軍、到處擊破反軸心軍而前進、又在欽德文河西方壓迫敵軍、因此曼特巴登軍且至全線陷於混亂狀態、據二十三日台北社新德里電訊、台利特派員之報告稱近接緬甸西北國境之奈姆拉丘陵地帶之英印軍、因日本軍進入印度領內、為防止在佛毘溪谷作戰中之史特爾威爾軍之危機、拚命阻止日本軍之進出、又日本軍於西亞米布東北及章布姆東南方地點、對由佛毘溪谷企圖南下之重慶軍第二十二師、自緬甸作戰開始以來、受最強烈之日本軍之反擊、謂日下在毛加溫溪谷上流展開激戰中、復據在新古利駐軍消息靈通者、關于緬印國境中部地區之戰報、謂日本軍以佔領反軸心軍重要補給基地之馬尼普爾為目標而進。

興華保亞克盡天職　胡上將軍宣誓及就職詞

（北京中華電）國府軍委會駐華北委員胡毓坤上將、於舉行就職典禮席上、宣讀誓詞、並就職致辭、茲分誌如次：

誓詞　軍事委員會特派駐華北委員胡毓坤、謹宣誓恪遵國父遺囑、施行三民主義、嚴守軍人訓條、服從長官命令、復興中華、保衛東亞、以克盡軍人天職、如違誓言、願受最嚴厲之懲罰、謹誓。中華民國三十三年三月廿四日

就職致詞　今天是本人就軍事委員會特派駐華北委員的日期、承盟邦軍事交外長官及華北軍政長官同臨指導、與各機關團體來賓參禮、至為榮幸、此次國民政府為適應戰時體制、調整統一駐在華北各國民軍事務、由軍事委員會特派駐華北委員指揮統督各部隊訓練、補給、被服、械彈之調整、期于澈底適應總力參戰之要務、本人甚感責任重大、不克負荷、唯是分屬軍人、對於興華保亞、在參戰體制之下、更不容畏難推諉、所以不顧愚拙、勉盡軍人天職、謹當就職之際、欲將所負的任務和希望向諸位簡要報告、自國民政府還都南京以後、凡百措施、均有顯著的成就、對於建軍、更屬積極、所有編成各部隊、在我們最高領袖汪主席領導之下、皆知本着和平建國國策、努力於大東亞新秩序之建設、四年以來、地方治安日趨鞏固、和平區域日益擴展、尤其是在參加大東亞戰爭之後各部隊長官對於各部隊教育訓練、更着重點於戰鬥技術之鍛鍊、官兵中心思想之樹立、東亞民族團結之貫徹、以為聖戰必勝之信念、正義和平與道義同盟、使之均能澈底了解、而有顯著之成果、不但要完成使命、協力於大東亞戰爭、於後方還要分担東亞兵站的責任、作前方的鬥士、以實踐同生共死參戰之決心、甚此旨趣、向當前所應極力講求者、則在軍事之設施與軍務之籌備、於是軍事委員會更進一步完成參戰之準備、對於各部隊裝備之強化、尤視為當務之急、愛南方國軍接近中央、易於調查整理、縱由愛直接處理、而華北國軍或有早編成者、或有最近復員者、關於各部隊官兵素質如何、實力如何、以及糧秣被服如何、補給車械彈藥如何、配備如何、并各軍之連繫防區之情形如何、均有詳細之必要、於是特派本人駐在華北、就近處理一切計劃事項、求的補給與強化、再後、當在職域內、本所負任務努力邁進、以貢獻政府期於軍事強化之實現、有裨大東亞戰爭之完遂、唯此職責繁重、本人能力綿薄、希望中日來賓隨時指導援助、是所祈禱云云。

不負國民期望　王委員長致祝詞

（北京中華電）華北政務委員會委員長王克敏氏、於軍委會委員長王克殿氏、於軍事委員會胡委員就職典禮席上、特派總務廳長官王蔭泰氏代表致詞如次：

今天為軍事委員會特派駐華北委員胡委員就職典禮之期、克敏得參加此盛典、實不勝欣幸愉快之至、我國自還都以來、人民已有甚深之覺悟、參戰以來、國軍事名稱、在次受命擔任華北要區、其所負之使命、對戰事上有同樣之重要性、胡委員為我國軍事界宿將、基礎、有良好之治安、一切事業始能進行無阻、至於後方人民之安定尤為努力生產之基礎、於為來大使命之完成、又必使全國完成整個的兵站化、不與戰爭有最密切之直接關係、必能擁護後方之任務、實亦重要、因然是強化共匪、而我國有担負後方之任務、實亦重要、邦以解放東亞之精神、發揮海陸空無上之威力、摧陷陣地、殲滅英美、為共同目的、為貫徹共存共榮之精神、東亞始能復興、同時更知為欲達成目的、國民之一致、必須與盟邦日本以同甘苦共生死之精神、為聖戰之完遂、事委員會駐華北委員、華北更為東亞兵站之重要地區、相信胡委員之學識經驗、必能不負國民之期望實得到預期以上之效果、茲謹以最大之誠意、奉祝胡委員完成重大使命、及東亞聖戰之圓滿成功云云。

李守信上將　接見記者談話

（北京中華電）為新蒙古之建設、與共匪作戰而守護北疆之蒙古軍總司令李守信上將、於廿四日接見記者、談話如下：本人自昭和十年以來、與東條首相即有懇厚友情的連繫、而首相之對本人之關切、尤深、東條首相對於本人之關懷、本人今後伏意、特於本人夏冬季軍服各一身、此實表現首相對於公務紛忙之際、不忘本人之關切、本人至感、即如此次華北國會議、實為……、首相更有懇切之關懷、本人自昭和十年以來、與東條首相有深交之友情、即於……有生之日也、必著此服……有生之入、以示感激云云。

感謝日本支援　必能解放祖國
波斯主席發表聲明

（緬甸〇〇基地中華電）印度國民軍歷史的突入祖國本土之際、對東條首相所發表對印度獨立支援之聲明、自由印度臨時政府主席鮑斯氏、二十四日表示謝意、同時披瀝眸印度獨立之悲願、向中外聲明、聲明要旨如左：印度國民軍開入印度同時、吾人獨立戰爭、將入最困難階段、然阿不拘此也、吾人因神之加護、印度成東亞人類全體、響應於吾人所寄之信賴、而抱有憧憬之備信、今後吾人一方毅然遂行作戰、同時在解放之印度土地、實施新統制、此新統治對三億八千八百萬之印度人、與由外國支配及自治間所存在之天地、判若霄壤、據余預想、陷於恐怖狀態之敵、或對日強化反宣傳、首相前曾對余致親摘、此次復對世界發表堂堂聲明、故印度臨時政府國民軍並及一般印度人表滿腔感謝、東條閣下同樣對吾人不問得印度獨立鬥爭者、即為東亞全印度人一體、為世界正義血戰、現事實下就敵方宣傳、對今日印度國民軍進入印度、故意守沈默觀之、對國內同胞、恐因敵偽宣傳、誤解印度解放之戰爭、為日本軍侵犯印度、然在祖國同胞、非難愚者、彼等皆知僑居東亞三百萬之印度人與日本、東心協力之所以者、並確信日本政府及國民之誠實、故吾人向印度中心前進時、印度一般市民及英印軍隊之印度兵諸君、必舉雙手歡迎我解放軍隊云云。

青島特別市政府財政局通告　第一號

為通告事查本市福山路西端一帶乃係住宅區域現為開發地利以應市民須要起見經將該處空閒公地劃定十一段編列地號面積定於三月二十九日上午十時至下午一時為接收標租及領取競租單填寫投標時間下午三時起當眾開標決定除呈報備案外合將此次競租各地號開列於後俾衆週知凡願領租此項公地者仰即準時到場按照規定數目繳納保證金領取競租單依式填寫（務須自備圖章及本人圖章）以便競租而免坐失良機為要特此通告

計開

福山路一之一至一之十一號公地共十一段

注意　本局備有地段圖、路名地號表、競租公地須知、自即日起可向本局地政科索閱

遺失居住證聲明欄

- 第一七一〇八〇號居住證遺失　李村區李家上流莊　李傳芳
- 第九八九一號　曲阜路七號內三戶　居住證遺失　孟憲忠
- 第〇〇三〇八六號居住證遺失　濟南路三八號　丰文甫
- 第二〇八九六號居住證遺失　河北路七一號附一〇戶　李金弟
- 第五七一四五九號居住證遺失　北京路六三號　王秀珍
- 第五三七七五二號居住證遺失　西太平村一一四號五戶　刁明禮
- 第〇二八六七四號居住證遺失　鄱縣路一五號附一戶　姜淑珍
- 第〇六五四三五號居住證遺失　四川路西廣島三號　張連甫
- 第四七八二七六號居住證遺失　李村區侯家莊　李紹德
- 第五五二四五號居住證遺失　台東四二路二二號　陳方忠
- 第五五二四〇號居住證遺失　台東西二路一二號　陳方留
- 第四六〇七〇八號居住證遺失　楊家村一二五號　宋增珠
- 第三一九九八號居住證遺失　浮山所三六三號　宋文山
- 第六四二八六七號居住證遺失　益都路一〇七號二五戶　沈盛福
- 第二六六三五號居住證遺失　河西區楊家群村四七號　張守浩
- 第五五五三號居住證遺失　即墨一區三官廟邢家町　胡文亭
- 第一七一二〇號居住證遺失　河南路二號　張子順
- 第二四四五七六號居住證遺失　昌邑路一一號　王家惠
- 第五七七〇六號居住證遺失　城武路六八號二〇戶　吳慶永
- 第一八二四五六號居住證遺失　西吳家村一五〇號　韓河祥
- 第五六八六四七號居住證遺失　龍山路三七號　李殿鑫
- 第五六三七五五號居住證遺失　四方路五一號　于會貴
- 第五四二四一六號居住證遺失　東鎮德盛路三一號　李大詩
- 第一六八二一〇號居住證遺失　即墨區局家涯村九號　薛相起
- 第一四五九五三號居住證遺失　四方東土家巷一六號　薛鳳山
- 第〇一九〇一九號居住證遺失　奉天路一〇九號　郝承德
- 第一六二一二五號居住證遺失　雲南路三號內五戶　白書元
- 第一六七七六四號居住證遺失　臨淄路二九號之中　張景山
- 第一一〇六一八號居住證遺失　李村路一二號　劉德昌

遺失聲明

啟者敝號於三十三年二月十四日在福順德銀行濟南分行買到青島福順德銀行照付七五八號匯票一只、又於三月十日在濟南福順德銀行分行買到青島福順德銀行照付匯票、又於三十三年三月九日在黃縣福順德銀行分行買到青島福順德銀行照付匯票、又在天津信銀號買到青島大成銀號照付匯票數只、不慎遺失、除向該行號掛失止付外特此聲明

緊要聲明

啟者敝號司賬康冠三前經敝號作保領有居住證第六四四二八七號現康冠三於本年三月二十日上午捲款潛逃並將居住證帶走除呈請警察局外特再登報聲明

讓盤聲明

茲有濟南同業公餘記全權代表李文卿今將青島同業公餘記支店鋪墊傢俱及一切權利讓於高俊英經營改稱青島同業公春記嗣後該號營業盈虧與濟南同業公餘記無涉前青島同業公餘記支店欠外欠內及其他未了手續統由該支店自行清理及對外如有應負保事項限十日內來本號清理証明以後概不負責特此合并聲明

青島特別市馬車運輸業同業公會籌備處徵求會員啟事

讓盤聲明

茲有陽子玉娶北辰侯滋九三人於民國三十年在高密路三十二號內合資開設德盛東記山貨雜貨業現因東西意見不同無意進行經柔股東同意議決自三十三年一月二十四日起所有一切舖墊眼目及營業權等情願讓於陽子玉名下改為德盛東貨棧永遠為業

招募工員

一、織工男人三十名　女人十五名
一、月薪三百五十元以上
一、就業時刻自午前八時至午后六時
青島萊州路十六號　本多善般服工廠

感謝生大醫師

余子鑑心得年十三歲於去年六月五日被馬踢破頭顱腦漿已出當時神志俱失家人悲傷絕望忙備後事幸經友人張子瀛介紹急抬赴即墨城生生醫院求診蒙生夷卿大醫師迅施手術救治果然轉危為安得慶重生誠不亞於扁鵲復生華陀再世深感醫師大德刻骨銘心無以為報特登諸報端以表謝忱
即墨第十區石門村　鑑先謹啟

青島簿記學校第九期招生

開學日期四月二日　地址：浙江路青年會　簡章備索

遺失聲明

一〇四六號匯票一只計德福盛名下國幣二千五百元不慎遺失除掛失止付外特其立保証書將現款由青島福順德銀號如數領出嗣後該票無論落於何人之手概作廢紙特此聲明

出號聲明

本號夥友劉惠夏第一二三五一七號居住證有局就業已出號敝號担保所頒居住證劉惠夏第一二三五號遞序才第一二三五號宋廣禎第一七八〇三〇號逐身帶走該等在外一切行動與敝號無涉特此聲明

德合祥啟業聲明

啟者敝號近因營業不振作保情事概作失效先後出號夥友註銷外特再登報聲明作廢計重玉第一〇〇〇〇一〇于子東二〇〇〇二九出絲貨一〇〇〇〇五孫炳止一〇〇〇〇二四任慶臣二〇〇〇〇三武雲亭一〇〇〇〇二安郝方二〇〇〇二四唐鵬儀二〇〇〇〇二八潘光顯一〇〇〇〇二一孫德山二〇一〇九逢堯金二〇〇〇三八王恩甫二五九六七孫錦四二二六一二九張昇五二二五六一四逢安臣一〇〇〇三九
河北路六四號德合祥啟

讓盤聲明

敬啟者敝號股東三台成慶記聚慶堂王記德善堂馬記三家合資在無棣三路開設新新洗衣局生理公推馬承祥為經理今因生意不振無意進行經衆商妥願將新新號所有鋪墊器具等完全讓於經理馬承祥接受自登報日起所有以前新新號担保事項一律無效現已改為青島新新號凡記恐有未知特此登報聲明
讓盤人三台成慶記聚慶堂王記德善堂馬記　受盤人馬承祥　中見人王念魁　王守寶

緊要撤股聲明

敬啟者茲有高省三楊麟瑞楊記修和室等在青島四川路三十四號之甲開設大青商行公聘經理楊麟瑞現因生意不佳意見不合東方無意進行經衆人議決將眼目結清並將號內鋪墊貨物作洋以及銀錢按東西股分清惟營業執照楊麟瑞呈請官廳核准繼續營業改為大青商行楊記自被退股東等以前所有大青商行對外担保事情概作無效嗣後各股東與楊記無涉恐未遍知特此聲明
中華民國三十三年三月二十五日　大青商行　高省三　楊麟瑞　楊記修和室　全啓

大信會計學校開學通告

啟者本校開始報名以來深承各界信仰前來報名者頗為踴躍茲定於四月一日開學希即來校辦理繳費入學手續此啟附啟：開學在即　餘額無多　有志入學　報名從速
報名處：肥城路一號大信會計事務所

緊要聲明

啟者敝人原籍文登縣第三區旺格莊人乃以曾因經房地等等無人管理誠恐日久年深發生糾紛特此聲明今特鄭重聲明該項房地未經敝人簽名劃押者無論何人買賣租賃作無效此啟
物慶堂啟

冰箱出售

茲有新式西門電機冰箱出售　美華時洋行　浙江路六號　電話（二）一八三八

出號聲明

啟者敝號夥友曲洪臨光惠所帶第二號臨光惠六一二八三六號楊培榮五五四〇八七號均隨身帶去嗣後該等在外一切行動與敝號無涉除呈請警察局註銷作廢外特此登報聲明
台東四路三十一號一大五金行啟

訪姊

齊楊氏名齊藝字即貞原籍北京現年三十六歲身長面黑三人名曰二女子楊樸孔名益良次子楊樸孔名小二三子楊枝孔見報速到青島李村路六十一號廟灣齊樸孔

出號聲明

啟者敝號夥友王明言華方紳先後出號由敝號担保所頒之居住証計王昌米一四四九六一姜光智一四四九六三賈光華一四四九六四張炳月一四四九六五侯景祿一三三〇四三七號除向警察局註銷外特此登報聲明
青島市台東區營口路四十七號元聚鐵工廠啟

出號聲明

啟者敝廠工友王昌米姜光智賈光華張炳月侯景祿等五人先後解工敝廠担保所頒之居住証計五七七二華方紳五四六四三〇除向警察局註銷外該一人在外一切行動與敝號無涉特此聲明
西吳家村一八八號勝山鐵工廠李海亭啓

聲明聚興屋經理退股

啟者光明董泉德等前與江存保集資在上海路五十六號開設聚興屋合記麵包房現因江存保無意進行情願退經理提出股東當衆算清賬目已將所有東西股份如數提清、嗣後聚興屋合記無干、但聚興屋合記以後之營業盈虧亦與江存保無涉除立退股並辦經理字據外特再登報聲明
聚興屋合記退經理股東人江存保　原股東人董德經　李光明　董泉德

讓盤聲明

立讓渡人周立條將貴在市場一路四號所開之吉田紀店因意無進行所有鋪墊及營業權益等讓與李文化接受另加合記日後吉田紀店合記盈虧與周立條無涉讓渡人在外一切行動與吉田紀店合記無涉
讓渡人周立條　受盤人李文化

出號聲明

敬啟者敝號夥友潘澤蘇葛盤穀前經敝號代領之居住証係潘綏澤一三五四號薛福景六〇一五六八號俱已隨身帶去除呈請警察局註銷外嗣後該一人在外一切行動與敝號無涉特此聲明
膠州路一五八號昌平西法洗染店

尋姚兆起

山東省政府田福啓　姚兆起見報速回來　有要事商量　家中已將你的事情辦妥

遺失聲明

啟者敝人於本年二月十九日由宋徐駐青照付第六十號匯票一張計成記名下國幣一千元因一時不慎遺失除向福成公興記並具鋪保將款領出外以後該票無論落於任何人之手概作廢紙特此登報聲明
登報人恒茂

遺失聲明

啟者敝人於本年二月十九日由天津貫到福生泰立青島復元興照付第三十六號匯票一只計國幣一萬二千元除掛失止付外特此登報聲明　陶守訥謹啟